Doğan Kardeş

SAYI 33 16 AĞUSTOS 1971 100 KURUS

BU HAFTA TAM BİR SERÜVEN

DENİZ EJDERİ

Simbat

DENİZ EJDERİ !.. MASAL ÂLEMİNİN BU KORKUNÇ CANAVARI, HARUN REŞİT DEVRİNDE DE YEDİ DENİZE DEHŞET SALMIŞTI. SİMBAT'IN KAYIĞI, EJDER'İN EN ÇOK GÖRÜNDÜĞÜ O ESRARENGİZ KIYIYA YAKLAŞMAKTA DEVAM EDİYORDU.

...MBAT KIYIYA ÇIKTIĞI ZAMAN ...ERKESİ KORKU İÇİNDE GÖRDÜ.

NE OLMUŞ BU ADAMLARA? YÜZLERİNDEN DÜŞEN BİN PARÇA...

BİLMEM, SORALIM BAKALIM...

NE OLDU SİZLERE BÖYLE? BAŞINIZA BİR FELÂKET Mİ GELDİ?

ŞU DOYMAK BİLMEYEN DENİZ YILANINDAN DAHA BÜYÜK FELÂKET Mİ OLUR ?

CANAVAR KARAYA ÇIKIP SÜRÜLERİNİZE Mİ SALDIRIYOR?

DAHA DA BETER !.. BU CANAVAR YALNIZ İNSAN ETİ YİYOR: ONU DOYURMAK İÇİN HER GÜN KUR'A ÇEKİP İÇİMİZDEN BİRİNİ KURBAN EDİYORUZ.

ÖYLEYSE NEDEN ONU ÖLDÜRMÜYORSUNUZ?
SİZ BİLMEZSİNİZ. DENİZ EJDERİYLE KİMSE BAŞA ÇIKAMAZ. MADEM O KADAR CESURSUNUZ, SİZ ÖLDÜRSENİZE ONU...

HEM SİZ BİZİMLE ALAY MI EDİYORSUNUZ?
BİZİMLE ALAY ETMENİN SONU ÖLÜMDÜR!..

BU SALDIRIDA KÖTÜ BİR NİYET GİZLİ, HEMEN SAVUŞALIM BURADAN ARKADAŞLAR!

NE YAZIK Kİ, SİMBAT'LA ARKADAŞLARI SAYICA ÜSTÜN DÜŞMANLARINDAN KAÇAMADILAR.
ZİNDANLARA GÖTÜRELİM ŞUNLARI... BİZİM YERİMİZE DENİZ EJDERİNE ONLARI KURBAN EDERİZ.

BU ARADA, SİMBAT'IN GEMİDE KALAN ADAMLARI DA KISKIVRAK YAKALANMIŞLARDI.
CANAVARA BOL YİYECEK ÇIKTI...

BEN BURANIN BAŞKANIYIM... KUSURA BAKMA YABANCI, AMA SİZİN SAYENİZDE ON KİŞİ ÖLÜMDEN KURTULACAK!
PEKİ, CANAVARI ÖLDÜRÜRSEK BIRAKIR MISINIZ BİZİ?

TABİİ BIRAKIRIZ... YALNIZ KİMSE ÖLDÜREMEZ Kİ CANAVARI... ATEŞ DAĞLARINDA YAŞAR O... BEKÇİSİ KARA KURU BİR CÜCEDİR! KAYALIKLARDA BİR SARAYDA OTURURLAR. İKİ ZENCİ KÖLESİ VARDIR. KÖLELER HER İSTENİLENİ YERİNE GETİRİRLER. EJDER, DENİZDEN ÇIKINCA ATEŞ DAĞINA TIRMANIR.

DENİZ EJDERİ

O CÜCEYE DE BOYUN EĞMEK ZORUNDAYIZ. ŞEHRİN EN GÜZEL KIZLARINI TUTSAK OLARAK SUNDUK ONA, BU ARADA BENİM ÖZ KIZIM DA GİTTİ...

HEMEN BENİ ONUN YAŞADIĞI YERİ GÖSTERMEYE GÖTÜRÜN...

ŞEHRİN KRALI SİMBAT'I ALIP CANAVARIN YAŞADIĞI DAĞLARA GÖTÜRDÜ.

İŞTE DEDİĞİM DAĞLAR... ZATEN CANAVAR SENİ KOKUNDAN BULUR! YOLUN AÇIK OLSUN YABANCI!

GÖRECEKSİNİZ, SİZİ CANAVARDAN KURTARACAĞIM!

HEMEN YOLA KOYULAN SİMBAT, AZ SONRA KORKUNÇ BİR HOMURTU DUYDU.

ÇABUK OLMALIYIM! İŞTE TAM İSTEDİĞİM GİBİ BİR YER!

HAYATIMDA BU KADAR KORKUNÇ BİR CANAVARA HİÇ RASTLAMAMIŞTIM!

SİMBAT, AZ SONRA CANAVARLA BURUN BURUNA GELDİ, AMA HİÇ KORKMUYORDU. BİRDENBİRE ELİNDEKİ TORBAYI CANAVARA FIRLATTI.

SİLÂHIN İŞE YARAMADIĞI DURUMLARDA ACI BİBER KULLANILIR!

BİBERİ YUTAN CANAVAR, ACIDAN VE ÖFKEDEN DELİYE DÖNMÜŞTÜ. DURMADAN ULLUYOR, BÖĞÜRLÜYOR, KIVRANIYORDU.
ÜSTÜNDEKİ TAŞTAN PULLARA KILIÇ İŞLEMİYORMUŞ!
O ÖNEMLİ DEĞİL ZATEN... BİBERİN BİR KISMI DA GÖZLERİNE GİRDİ. KOŞARKEN ÖNÜNÜ GÖREMİYOR!
ÖFKEDEN, KİNDEN KUDURDU. GÖZÜ HİÇBİR TEHLİKEYİ GÖRMEZ ARTIK.
... VE BÖYLECE BELÂSINI BULUR İŞTE...
GERÇEKTEN DE ÖYLE OLDU. YİĞİT DENİZCİ ŞİMBAT'IN KURNAZLIĞI SAYESİNDE...
... CANAVAR UÇURUMA, KAYNAYAN, KÖPÜREN LÂVLARIN İÇİNE YUVARLANDI.
BAKALIM PULLARI KORUR MU ONU BU CEHENNEMDE!.. EVET, SONUN GELDİ CANAVAR!

CANAVAR ACI ACI BÖĞÜREREK LÂVLARA GÖMÜLDÜKTEN SONRA SİMBAT HEMEN YOLA KOYULDU.

CÜCENİN SARAYI BU OLSA GEREK! CANAVARIN BAŞINA GELENİ DAHA BİLMİYORLARDIR.

HAİN CÜCE, KENDİSİNE HAZIRLADIĞIM CEZADAN DA HABERSİZ!

ÖNCE TUTSAK KIZLARI BULMALI. AMAN İPİMİ UNUTMAYAYIM. BU GİBİ DURUMLARDA ÇOK İŞE YARAR!

KULAĞINA MÜZİK VE ŞARKI SESLERİ GELİNCE SİMBAT, O TARAFA DOĞRU YÖNELDİ...

AYY!.. ŞURAYA BAKIN!..

KORKMAYIN BENDEN! CANAVARI ÖLDÜRDÜM, SİZLERİ DE KURTARMAYA GELDİM. AMA ÖNCE ZENCİ KÖLELERİ YOK ETMEMİZ GEREK!
SANA İNANMIYORUZ YABANCI! KİMSİN SEN?
SİMBAT, KİM OLDUĞUNU SÖYLEYEMEDEN KIZLAR BAĞIRIP ÇAĞIRMAYA BAŞLADILAR. KÖLELER HEMEN KOŞUPGELDİ.
SUSSANIZA BU DALALAR! EFENDİMİZİ RAHATSIZ EDECEKSİNİZ! NE VAR?
TANIMADIĞIMIZ BİRİ GİRDİ İÇERİ...
YABANCIYA YARDIM EDELİM. BELLİ Kİ BİZİ KURTARMAYA GELMİŞ!
AAAAHH!
BAKIN, İŞTE ŞURADA! KAÇIYOR!
KAÇAMAZ Kİ... EĞLENCE ÇIKTI BİZE...
BİRKAÇ DAKİKA SONRA SİMBAT'LA KIZLAR ZENCİLERİ BAĞLAYIP KAÇMIŞLARDI BİLE...
BU GÜLÜNÇ YARATIK MI SİNDİRMİŞ KOCA ŞEHRİ? OLUR ŞEY DEĞİL!
İŞTE CÜCE ŞURADA! ARTIK ONU YAKALAMAK SİZİN İÇİN ÇOK KOLAY!..
YAMANDINIZ KIZLAR! HADİ, ŞİMDİ SUSTURALIM ŞU BUDALALARI...
AYYY!.. OOFFF!...

BAKIN! ÇUBUĞUNU İÇİP KEYİF ÇATIYOR!
ŞİMDİ GÖSTERECEĞİM ONA!

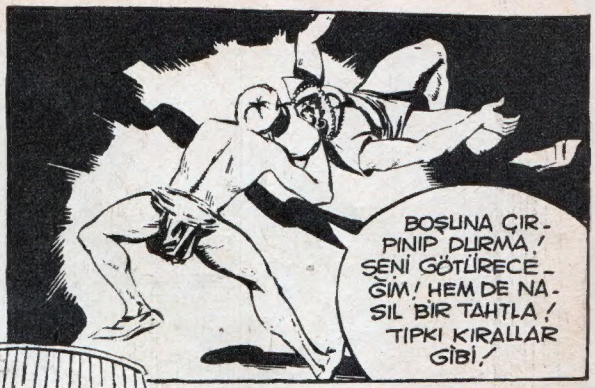
BOŞUNA ÇIRPINIP DURMA! SENİ GÖTÜRECEĞİM! HEM DE NASIL BİR TAHTLA! TIPKI KIRALLAR GİBİ!

TUTSAKLAR ÖNDE, ONLAR ARKADA SARAYDAN AYRILDILAR. HERKES NEŞE İÇİNDEYDİ.
SİZ OLMASAYDINIZ YİĞİT SİMBAT...
ASLINDA İSTEYEREK GİRMEDİM BU İŞE... AMA BAŞARACAĞIMDAN EMİNDİM.

...CANAVARLA ÇARPIŞMAKTAN BAŞKA ÇAREM YOKTU... ÜSTELİK SENİN GİBİ GÜZEL BİR KIZI KURTARDIĞIM İÇİN DE ÇOK MUTLUYUM!
BENİ ŞIMARTIYORSUN SİMBAT!

BİRKAÇ GÜN SONRA, KÖTÜLER CEZALANDIRILIP ŞENLİKLER SONA ERİNCE, SİMBAT YOLUNA DEVAM ETMEK İSTEDİ.
BU KASADAKİ MÜCEVHERLER SENİN BİZE ETTİĞİN İYİLİĞİN YANINDA HİÇ KALIR SİMBAT... AYRICA SANA KIZIMI DA VERİYORUM!
MÜCEVHERLER SİZİN OLSUN! YALNIZ KIZINIZI EŞ OLARAK ALACAĞIM, O KADAR... ŞİMDİ GEMİMLE YENİ MACERALARA ATILACAĞIM.
SON

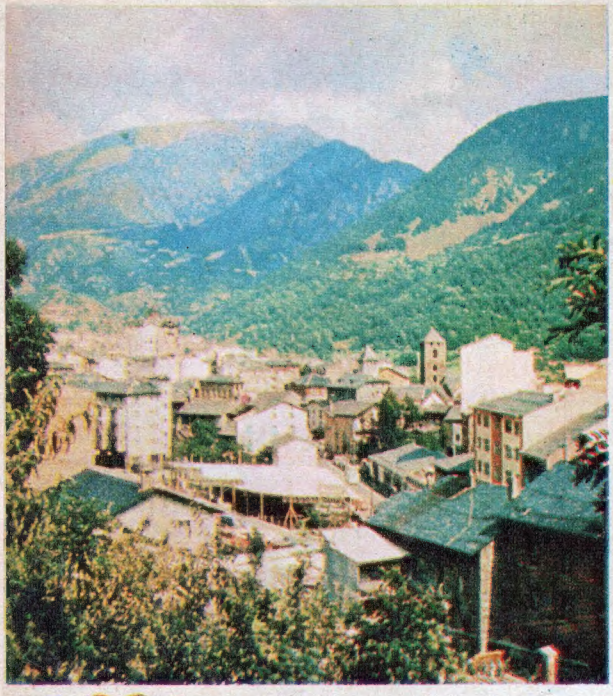

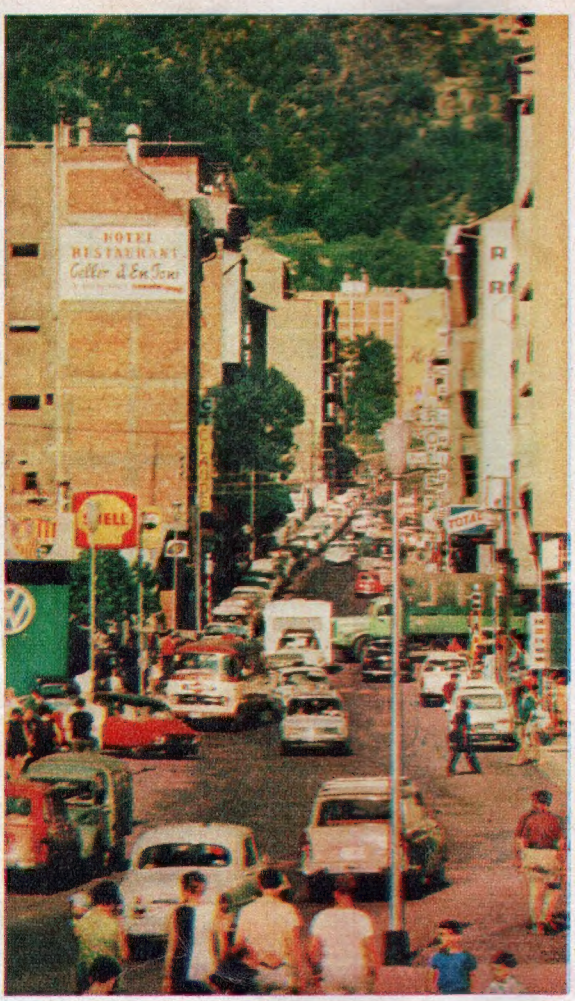

Andorra dağlık bir ülkedir, başkenti Andorra la Vieja da küçük fakat çok sevimli bir şehirdir. Yanda ülkenin arması görülüyor.

Nüfusu 6.000 kişiyi zor bulan küçücük bir Avrupa Ülkesi

ANDORRA

Avrupa,da, Pirene sıradağlarının üzerinde, İspanya'yla Fransa arasında kalmış küçücük bir ülke vardır bilir misiniz? Bu ülke Andorra'dır. Kendine özgü bir bayrağı, arması olan bu ülke cumhuriyetle idare edilir. Halkının çoğu köylerde yaşar. Zaten bütün nüfusu da topu topu 6000 kişi kadardır. Yani İstanbul'daki Mithat Paşa stadının bir tribününü bile doldurmayacak kadar az!

Andorra'lılar 50 köye kadar dağılmış bir halde yaşarlar. Geçimlerini de tahıl, tütün ve meyva yetiştirerek sağlarlar. Ülkenin tek bir şehri vardır: Andorra la Vieja! O da ülkenin başkentidir. Nüfusu da gündüz 1500 kişiyi geçmez. Geceleri şehir daha da tenhalaşır.

Ülkeyi 24 kişilik bir meclis idare eder. Andorralılar her yıl İspanya'ya ve Fransa'ya az da olsa bir vergi verirler, buna karşılık da onların himayesi altındadır. Ama yine de iç işlerine onları karıştırmazlar. Halkı İspanyolcanın bir lehçesi olan Katalonca konuşur.

Andorra'nın bir özelliği de, çok uzaklardan bile rahatça dinlenebilen bir radyo yayın istasyonu olmasıdır. Çok ilgi çekici programlar yapan Andorra radyosu Avrupa'nın hemen her köşesinden izlenir.

Andorralılar sakin, kendi halinde insanlardır. Ülkeyi merak edip otomobillerle gelen turistlere büyük yakınlık gösterirler. Bu bakımdan ülkede hemen hemen turist hiç eksik olmaz. Gelenler bu küçücük ülkenin nefis meyvalarının lezzetine hayran kalırlar. Yüksek dereceli okulları olmadığı için ileri öğrenim yapmak isteyenler İspanya'ya, ya da Fransa'ya giderler.

Ülkenin ne uçağı vardır, ne de treniyle vapuru! Andorralılar İspanya'ya, ya da Fransa'ya gitmek için otobüse binerler.

DENİZLER HAKKINDA NELER BİLİYORSUNUZ?

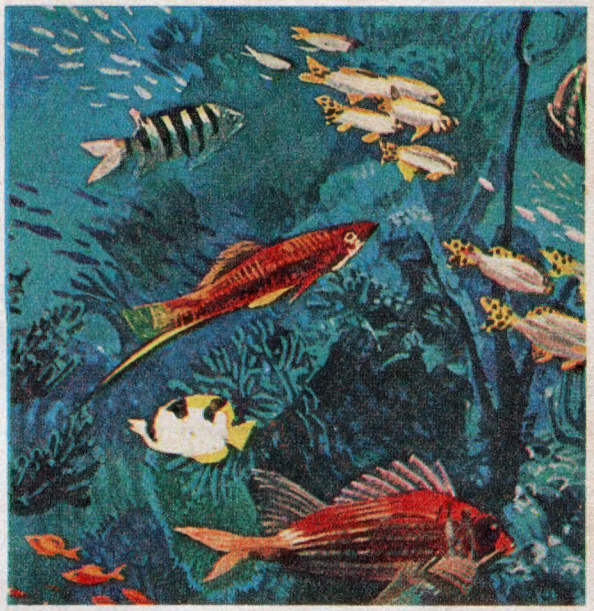

Sıcak denizlerde yaşayan balıkların çoğu gözalıcı ve parlak renklidir.

Denizler yeryüzünün dörtte üçünü kaplar. Dünyanın yüzü bir lâstik top gibi dümdüz olsaydı, bütün karalar 2500 metre kalınlığındaki bir su tabakasının altında kalırdı.

Denizlerin ortalama yüksekliği 4000 metre kadardır. Halbuki karaların ortalama yüksekliği 800 metreyi geçmez. Yeryüzünün en yüksek noktası olan Everest tepesi (8882 m.) ni denizlerin en derin noktasına (Büyük Okyanusta Mariana çukuru 10.910 m.) yerleştirirsek, tepesi suların yüzünden 2500 m. daha aşağıda kalırdı.

Denizlerde hem hayvanlar, hem de bitkiler yaşar. Deniz hayvanları arasında sığ ve kıyılara yakın sularda yaşayanları olduğu gibi okyanusların binlerce metrelik derinliklerinde yaşayanları da vardır. Bitkiler ise ancak sığ sularda yetişir. Çünkü güneş ışınları deniz yüzeyinden 400 metreden aşağılara inemediğinden, derin sularda bitki yetişmez.

Derinlerde yaşayan balıklar korkunç görünüşlüdür. Avlanabilmek için de çoğunun ışık veren özel organları vardır. Hele bazıları tıpkı önünü görmek için farlarını yakan otomobiller gibi ileriye doğru ışık saçarak yüzerler. Çoğunun çok büyük ağzı, sivri dişleri vardır. Avlarını hemen yutup midelerine indiriverirler. Bu balıklar yakalanıp su yüzüne çekildiklerinde basınç azlığından patlayarak ölürler.

Sıcak denizlerde, özellikle renkli mercan adalarının yakınlarında yaşayan balıkların renkleri parlak ve göz alıcıdır. İçlerinde sarı, kırmızı, mavi, ya da bu renklerin karışımında olanları vardır.

BUNLARI BİLİYOR MUSUNUZ?

YUMURTA'NIN BAYATI NASIL ANLAŞILIR?

Halk arasında yumurta denince tavuk yumurtası anlaşılır. Günlük besin maddeleri arasında önemli bir yeri olan yumurta durdukça bayatlar. Bayatlaması da devamlı su kaybından ileri gelir. Su kaybeden yumurtanın yoğunluğu azalır. Tuzlu suyun içine bırakılan yumurtaların tazeleri dibe çöker. Bayat yumurtalar ise suyun ya içinde yüzer, ya da çok bayatsa büsbütün üste çıkar. Taze bir yumurta kırılıp bir kaba bırakıldığı zaman sert ve top gibidir, akı da derli topludur. Sarısı yumuşak ve akı dağılan yumurta taze değildir.

Bir tavuk ve kaz yumurtasının içi.

YILDIZLAR NEDEN GÖZ KIRPARLAR?

Yıldızlar dünyamızdan çok uzaklardaki gök cisimleridir. Ne kadar büyük olurlarsa olsunlar, bizden çok uzakta oldukları için, bize az, ya da çok parlak ışıklı noktacıklar halinde görülürler. Bunun için büyüklüklerini tahmin etmek çok zordur. Geceleri gökyüzüne baktığımızda özellikle çok parlak olmayanlarının ışıklarının titrediğini görürüz. Sebebi şudur: Yıldızlardan gelen ışınlar atmosferin çeşitli yoğunluktaki tabakalarına gelince kırılır ve ayrılırlar. Bu bakımdan göz kırpıyor gibidirler.

Tarzan

41

TARZAN, BANTİ KABİLESİNDE SAHTE BİR TARZAN OLDUĞUNU ÖĞRENİR. BU İŞİ ARAŞTIRMAYA GİDER. BANTİ PİGMELERİ HEM ONU, HEM SAHTE TARZAN'I BAĞLARLAR.

BU SAHTE TARZAN KORKUDAN KONUŞAMIYOR. YENİ GELEN TARZAN'DAN KORKTU, BENCE.

EVET. YENİ GELENİ İYİ Kİ KALIN İPLERLE BAĞLADIK. ÖYLE YAPMASAYDIK, BU SAHTE TARZAN'I ÖLDÜRÜRDÜ.

TARZAN, PİGMELERİ KIZDIRMAMAK İÇİN, KENDİSİNİ BAĞLAMALARINA GÖZ YUMMUŞTU.

İKİNİZDEN BİRİ SAHTE, AMA HANGİNİZ? BUNU ŞİMDİ BİR TECRÜBE İLE ÖĞRENECEĞİZ.

BANA İNANIN. SAHİCİ TARZAN BENİM. DEMİN DEDİĞİNİZ GİBİ, BANTİ KABİLESİNİN FİLLERİ YAKALAMAK İÇİN KULLANDIĞI BU SAĞLAM HALATLARI BENDEN BAŞKA KİMSE KOPARAMAZ. İZİN VER, KOPARAYIM.

BEN... ŞEY... BEN... ŞEY...

BENCE ÖBÜRÜ TARZAN, AMA BAKALIM FİLLERİN BİLE KOPARAMADIĞI HALATLARI KOPARABİLECEK Mİ?

PEKÂLÂ, HADİ BAKALIM. EĞER HAKİKİ TARZAN SENSEN GÖSTER KENDİNİ. ŞU KALIN HALATLARI KOPAR DA GÖRELİM.

ŞEF BAK! KOCA AĞAÇ YERİNDEN OYNUYOR!

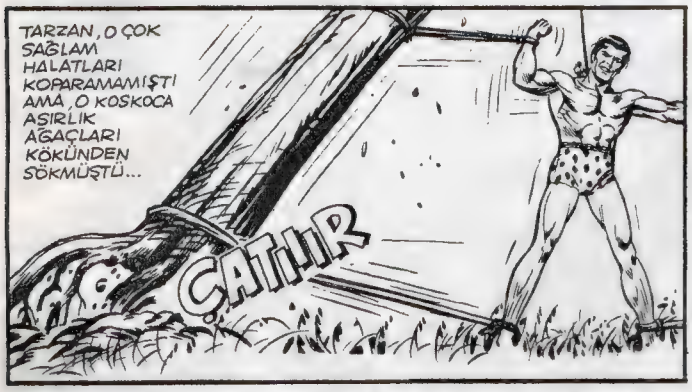
TARZAN, O ÇOK SAĞLAM HALATLARI KOPARAMAMIŞTI AMA, O KOSKOCA AŞIRLIK AĞAÇLARI KÖKÜNDEN SÖKMÜŞTÜ...
ÇATIR

YAZIK... AYLARCA BU YALANCI ADAMI TARZAN DİYE BESLEDİK, BAKTIK. KENDİSİNE EV YAPTIK.
EVET, SAHİCİ TARZAN BU...

TAMAM, ŞİMDİ HER ŞEY ANLAŞILDI. BU KADAR BÜYÜK BİR KLVVET ANCAK HAKİKİ TARZAN'DA BULUNUR. KOCA AĞAÇLARI SÖKTÜ. ÖĞÜNE GÖRE SEN TARZAN'SIN...

BU DA YALANCININ BİRİ... KUCAĞINDA ÖLÜ BİR MAYMUN YAVRUSUYLA GÖRÜNCE KENDİSİNİ TARZAN ZANNETMİŞTİK. GÜNLERCE KÖLELER GİBİ HİZMET ETTİK ONA...

ALIN GÖTÜRÜN ORMANA ŞUNU!.. ZEHİRLİ OKLARINIZLA ÖLDÜRÜN. SONRA DA GÖMERSİNİZ.
BEN..ŞEY. AH... BEN...

DUR ŞEF ÇA... BÜTÜN BU OLANLARDAN SONRA SİZDEN BİR ŞEY İSTEMEYE HAKKIM YOK MU? EĞER VARSA ŞU SAHTEKÂRI BANA KÖLE OLARAK VERİN!..
(ARKASI VAR)

DEVLER ÜLKESİ

31

UZAYDA YOLCULUĞA ÇIKAN KAPTAN STEVE'NİN GEMİSİ MECBURİ İNİŞE GEÇMİŞTİ.. NE VAR Kİ GEMİNİN İNİŞ YAPTIĞI YER, DEVLER ÜLKESİDİR... KAPTAN STEVE VE ARKADAŞLARI BÜYÜK TEHLİKELER İÇİNDEDİRLER.. BİR AN ÖNCE ORADAN KURTULMALARI LÂZIMDIR.....

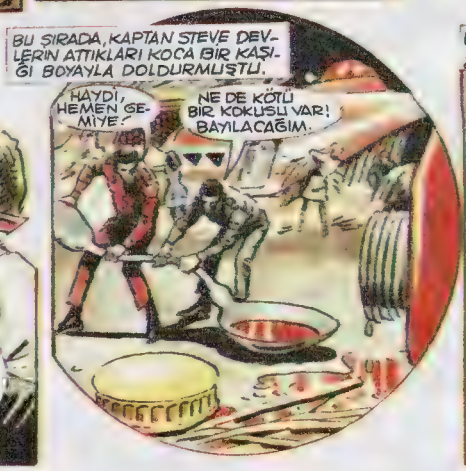

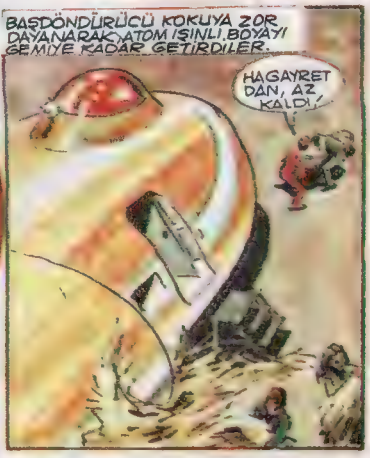

GELECEK HAFTA: HEYECANLI DAKİKALAR...

Bale Yıldızı

17

BALE DEJİSÖR'Ü BAY SERGEY İLE BALE ÖĞRETMENİ BAYAN EINSKA'NIN HAZIRLADIKLARI YENİ TARZ TEMSİLİ KISKANANLAR VARDI...

BUNLAR, PIERRE İLE BARBARA'YI KAÇIRMIŞLARDI... İKİ ARKADAŞ KURTULDULAR AMA PARİS'TEN UZAK TAYDILAR...

BİR SAAT SONRA SEYİRCİLER GELMEYE BAŞLIYACAKLAR...

ELİMİZDEKİ İMKANLARLA ÇALIŞACAĞIZ, SERGEY!

EVET, BAŞARISIZ BİR TEMSİL VERECEĞİZ, HERKES, KENDİMİZE GÜLDÜRECEĞİZ!

TEMSİLİ GÖRMEYE HAZIRLANANLAR ARASINDA, SERGEY'İN ESKİDEN ÇALIŞTIĞI TİYATRONUN İLERİ GELENLERİ DE VARDI...

EE! SERGEY'İN TEMSİLİNİ SEYRETMEYE KİM GELMEZ İSTEMEZ? BİLETLERİ NADİNE İLE HUGO ALMIŞLAR...

İKİ KISKANÇ, ÇEVİRDİKLERİ DOLAPTAN ÇOK MEMNUNDULAR!

SERGEY'İN GÜLÜNÇ DÜŞTÜĞÜNÜ SEYRET MEK DÜNYA PARALARA DEĞER!

BAKIN, NASIL FİYASKO OLACAK! GÖRECEKSİNİZ.

NEREDEN BİLİYOR SUN NADİNE?

SEY... İÇİME DOĞDU DA..

HUGO SUÇ ORTAĞINI KENARA ÇEKTİ...

BU KEZ SERGEY'E BİR OYUN OYNADILAR GİBİME GELİYOR!

SONUNDA PİŞMAN OLMASALAR BARİ...

ÖTE YANDAN, BARBARA İLE PİERRE KENDİLERİNİ PARİS'E GÖTÜREBİLECEK BİR ARABA BULAMAMIŞLARDI...

AH SU İKİ DÜZENBAZ ELİME BİR GEÇSELER ONLARA YAPACAĞIMI BİLİRİM.

EVET AMA, ONLAR BU GECE ÇOK GÜLECEKLER..

DERKEN..

NE O?! PARİSE Mİ GİDİYORSUNUZ ÇOCUKLAR? ATLAYIN!

PİM PON PAM PAM

MUCİZE BU!

MUCİZE DEĞİL OTOMOBİL!
YAŞAYIN! HIZIR GİBİ YETİŞTİNİZ!
BARBARA BAŞLARINA GELENİ ANLATINCA DELİKANLILAR ATEŞLENDİLER...
SİZİ TAM VAKTİNDE YETİŞTİRECEĞİZ!
TEMSİLİN BAŞLAMASINA 15 DAKİKA KALA...
GELMEDİLER... GELMİYECEKLER... SAHNEYE KIP ÖZÜR DİLEYECEĞİM BİLET PARALARINI GERİ VERİRİZ...
ON DAKİKA... BEŞ DAKİKA... DERKEN...
GELDİK! GELDİK! BİZİ KAÇIRDILAR AMA TÜYDÜK!
YAŞAYIN ÇOCUKLAR İNANAMIYORUM.
BİZİMKİLER NE KADAR SEVİNDİLERSE İKİ ÇOCUĞU GÖRÜNCE NADİNE İLE HUGO DA O KADAR ŞAŞIRDILAR...
OLUR! ŞEY DEĞİL! PEKİ AMA NASIL?
AH! APTAL NADİNE!
HUGO, SUÇ ORTAĞINI ALIP SALONDAN KAÇTI.
DEDİĞİM ÇIKTI! YAKALASAK MI?
BIRAK, DOSTUM. BİR DAHA YÜZLERİNİ GÖRECEK DEĞİLİZ!
BARBARA İLE PİERRE DUYDUKLARI SEVİNÇ İÇİNDE HARİKALAR YARATTILAR!.
...TEMSİLİN SONUNDA SALON ALKIŞTAN İNLEDİ...
YAŞA!
BRAVO!
TİYATROCULAR HAYRAN OLMUŞLARDI...
TEBRİK EDERİZ, SERGEY!
TEŞEKKÜR EDERİM AMA, BAŞARIMI ŞU KÜÇÜK YILDIZLARA BORÇLUYUM!
BEN DE BÜTÜN BAŞARIMI NİNEMDEN KALAN ŞU TILSIMLI BALE PABUÇLARINA BORÇLUYUM!!...

—SON—

ALİS HARİKALAR ÜLKESİNDE...

Alis, Harikalar Ülkesi'n-de dolaşırken deli bir Tavşan, Şapkacı ve tarla faresiyle çay içerken on-larla zaman hakkında konuşmaya daldı. Ve zamanla iyi geçinmenin birçok faydalarını öğrendi.

5

BU TARLA FARESİ HEP UYUYOR. BARİ UYANIP BİR MASAL ANLATSA DA EĞLEN-SEK.. NE DER-SİNİZ?

BEN UYU-MUYORUM KI... KONUŞ-TUKLARINIZI DUYDUM.

AĞZINI AÇ DA KONUŞ ÖYLEYSE... BİZE KU-YUNUN DİBİNDEKİ ÜÇ KIZKARDEŞİ ANLAT...

BİR VARMIŞ, BİR YOK-MUŞ.. ELSİ, LASİ, TİLİ ADINDA ÜÇ KIZKARDEŞ VARMIŞ... BİR KUYUNUN DİBİNDE YAŞARLAR-MIŞ...

BU BİRBİRİNDEN GÜZEL ÜÇ KIZKAR-DEŞ SADECE BULA-MA YİYEREK YA-ŞARLARMIŞ..

BEN DE BULAMAYI HİÇ SEVMEM

SADECE BULA-MA YİYEREK YAŞANMAZ Kİ..

HEM SONRA NEDEN HEP KUYU-NUN DİBİNDE YAŞIYORLAR? BU-NUN BİR SEBEBİ OLMALI...

KUYU, BULA-MA KUYUSU DA ONDAN...

EĞER BÖYLE DURMADAN SORU SORACAKSAN, MA-SALI DA SEN BİTİR BARİ...

PEKİ, DEVAM EDİN... DEMEK KUYUDA YAŞIYORLAR-MIŞ...

EVET... BÖYLECE ÜÇ KIZ, KU-YUDAN ÇEK-MEYİ ÖĞ-RENDİ...

NEYİ ÇEKMEYİ ÖĞREN-DİLER?

NEYİ OLACAK? KOVAYLA BULA-MA ÇEKMEYİ... AMA SEN DE ÇOK SORU SORUYOR-SUN...

HORRR!...

ALİS BU KADAR KABALIĞA TAHAM-MÜL EDEMEZDİ. ÖFKEYLE KALKIP, ORMANA DOĞRU YÜRÜDÜ. ÖTEKİ-LER, ONUN GİDİŞİNE ALDIRMADILAR

ORMANDA DOLA-ŞIRKEN, BÜYÜK BİR AĞACIN İÇİNDE BİR KAPI GÖRDÜ..

?

KAPIYI AÇIP İÇERİ GİRDİĞİ ZAMAN, KENDİNİ ÇOK GÜZEL BİR BAHÇEDE BULDU...

N'APIYORSUNUZ ARKADAŞLAR? BEYAZ GÜLLERİ NEYE KIRMIZIYA BOYUYOR-SUNUZ?

BIZ BAHÇIVANIZ. BURAYA ASLINDA KIRMIZI GÜL DİKECEKTİK

PEKİ, NİYE KIR-MIZI GÜL DİK-MEDİNİZ? GÜLLER TEKER TEKER BOYANIR MI?

BOYANIR TABİİ.. SEN BİZİM KRA-LİÇEMİZİ BİL-MEZSİN... SÖYLEDİĞİ YAPILMAZ-SA...

BİR EMİRLE İNSANIN KAFASINI UÇURTUR. BİRAZ SONRA GOLF OYNAMAYA GELE-CEK. BIZ DE O GÖR-MEDEN GÜLLERİ KIRMIZIYA BOYAMA-YA ÇALIŞIYORUZ.

ALİS DE ELİNE BİR FIRÇA ALIP BAHÇIVANLARA YARDIMA KOYULDU.

BİRDEN İSKAMBİL KÂ-ĞIDINDAN BAHÇIVAN-LAR "KRALİÇE GELİYOR" DEYİP YERE KAPANDILAR

RAP RAP RAP

RAP RAP RAP RAP

ÖNCE İSKAMBİL BİRLİLERİNDEN MEYDANA GELEN AS-KERLER GÖRÜNDÜ...

BAK.. BİR SÜRÜ DE ASİLZADE VAR...

O... ÇOK KALABALIĞIZ BUGÜN...

SONRA KRAL ÇOCUK-LARI VE ÖBÜR DAVET-LİLER GEÇTİLER...

A..A.. BEYAZ TAVŞAN DA DAVETLİLER ARASINDA...

NİHAYET KUPA KRALI İLE KRALİÇESİ DE GÖRÜNDÜLER

BİNGO GÖKYÜZÜNDE

2

BİNGO DİKKAT! KIRMIZI IŞIK YANARKEN GEÇİYORUZ. CEZA YİYECEĞİZ!
UÇAĞI BEN İDARE ETMİYORUM Kİ, YILDIRIM EDİYOR. CEZAYI ONA KESSİNLER.
BAK BİNGO, ŞURADA ZAVALLI BİR ODUNCU VAR. GÖRÜYOR MUSUN?
BIKTIM BU İŞTEN.. SABAHTAN AKŞAMA KADAR VUR HA, VUR. KESTİĞİN DÖRT PARMAK YER...
"BIÇAK GİBİ..." DİYE BUNA DERLER...
ŞURADA DA BİR ZAVALLI KÖYLÜ EKİN KALDIRMAYA UĞRAŞIYOR.
ZAHMET ETMESİN. YILDIRIM EKİBİ, ŞİMDİ O İŞİ DE YILDIRIM GİBİ HALLEDER.
ADAMCAĞIZ NEYE UĞRADIĞINI ŞAŞIRDI. AMA FENA MI, PAZAR GÜNÜ ÇALIŞACAĞINA GİDER EVİNDE DİNLENİR.
HAY ALLAH!.. BİR HAFTALIK İŞİ BİR DAKKADA BİTİRDİNİZ... PEKİ, ŞİMDİ BEN BİR HAFTALIK BOŞ ZAMANIMDA N'APACAĞIM?
BAZEN İYİLİK DE YARAMIYOR!
HAKLISIN, "DİLENCİYE HIYAR VERMİŞLER, EĞRİ DİYE BEĞENMEMİŞ!"
ÇAPAYI ATIP BİR YERE TAKILALIM...

ARKASI VAR

KÜÇÜK SERÇE

Çeviren :
Akşit Göktürk

Av dönüşü ağaçlık bir bahçe yolundan yürüyordum. Köpeğim önden gidiyordu. Birden adımlarını yavaşlattı, yakınlarda bir av kokusu almış gibi sağı solu koklamaya başladı.

Yoldan aşağı baktığımda, yerde gagası sapsarı, başının üstünde de körpe tüyler uçuşan küçücük bir serçe yavrusu gördüm. Yuvadan düşmüştü. Azgın bir rüzgâr yolun iki yanındaki kayın ağaçlarını iyice silkeliyordu. Serçecik yerde hiç kımıldamadan duruyor, tüyü bitmedik kanatlarını boş yere açmaya çabalıyordu.

Köpeğim yavaş yavaş yaklaştı ama, o anda birden yakındaki ağaçlardan birinden kara göğüslü bir serçe, köpeğin burnu üzerine havadan düşen bir taş gibi hızla iniverdi, hayvanın kocaman açılmış ağzını, sivri azılarını görünce de bir şamata koparak geri sıçradı.

Yuvadan düşen yavrusunu kurtarmak için, kendi canını tehlikeye atmıştı serçe; küçücük yüreği korkuyla çırpınmış, sesi yırtıcı bir tizliğe bürünmüştü.

Kim bilir ne korkunç bir canavar gibi görünmüştü ona köpek! Ama gene de, yukardaki bir dalda hiç sesini çıkarmadan, kendisini hiç tehlikeye atmadan her şeye seyirci kalmak istememişti. Bütün varlığını aşan bir güç, aşağıya çekmişti onu.

Köpeğim olduğu yerde durmuş, sonra yavaş yavaş geri çekilmişti. O gücü tanımıştı anlaşılan. Köpeğimi çağırdım, içimi dolduran büyük bir saygı ile ağır ağır uzaklaştım.

bugün az az biriktirin yarın çok çok paranız olsun

KUMBARANIZDA BİRİKEN PARALAR
SİZLERE GÜVEN DOLU YARINLAR SAĞLAR

YAPI ve KREDİ BANKASI

Daima en iyi hizmet

Y 676

Oyun ✱ Eğlence ✱ Bilgi ✱ Bilmece

Bu resimde denizden çıkıp istirahat eden iki adamı görüyor musunuz?

1

2993, 4642
1847, 1584
3333, 1286
1022, 333

2

Bu sayılardan bazıları 33 le bölünebilir. O sayıları akıldan bölerek bulunuz.

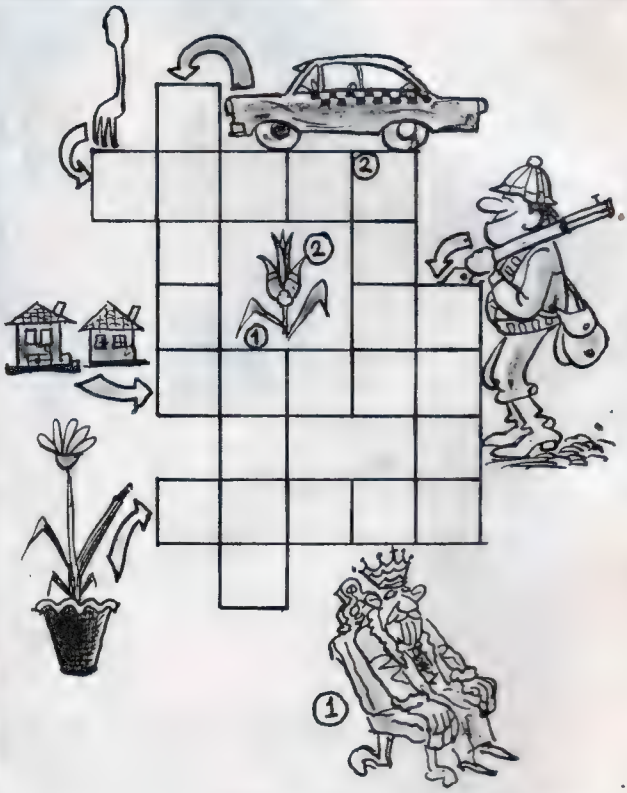

Resimli bulmacayı çözünüz.

3

CEVAPLARIMIZ 30. SAYFADADIR.

OKUMUŞ OLMAKLA ÖVÜNECEĞİNİZ KİTAPLAR

ARMAĞAN

ÇOCUK KLASİKLERİ

Masaldan macera romanına meraklı dünya gezilerinden yaşanmış gerçek hikâyelere kadar en güzel kitapları bu dizide bulacaksınız!

- KORKUSUZ KAPTANLAR
- GULLIVER'İN GEZİLERİ
- KAÇIRILAN ÇOCUK
- BİR ÇOCUĞUN HİKÂYESİ (II. baskı)
- ROBINSON CRUSOE (II. b.)
- POLLYANNA (II. baskı)
- ESRARENGİZ ADA
- BİR EŞEĞİN HATIRALARI
- DEFİNE ADASI
- HEIDI
- KAPTAN GRANT'IN ÇOCUKLARI
- DÜNYA'DAN AY'A
- TOM SAWYER
- KİMSESİZ ÇOCUK
- TOM AMCA'NIN KULÜBESİ
- KÜÇÜK KADINLAR
- GÖKTEN İNEN MELEK
- KARA ELMAS
- İYİ HANIMLAR
- SEKSEN GÜNDE DÜNYA GEZİSİ
- SOPHIE'NİN BAŞINA GELENLER
- KÜÇÜK ERKEKLER
- ALICE TUHAFLIKLAR ÜLKESİNDE
- JO'NUN ÇOCUKLARI
- BAMBİ

Bu dizide çıkan birbirinden güzel romanlar

NEŞRİYAT A. Ş.

Genel Dağıtım: BATEŞ A. Ş.

SÜPER 3 UZAYDA BÜYÜK GÖSTERİ

Süper 3 ekibi uzayda garip garip şeyler görünce bunun nedenini araştırmaya başlamışlardı. Meraklı Yumurcak, her işe burnunu soktuğu için yabancıların eline düştü.

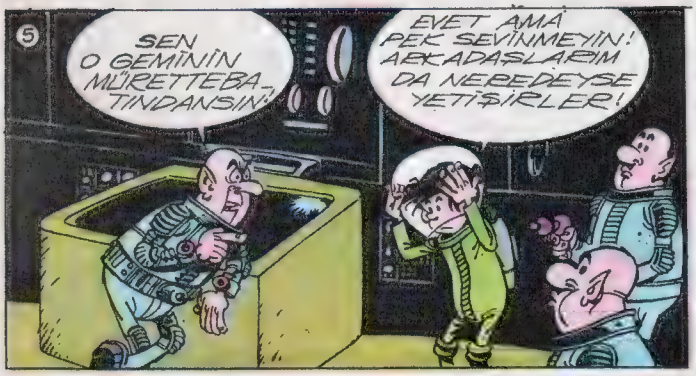

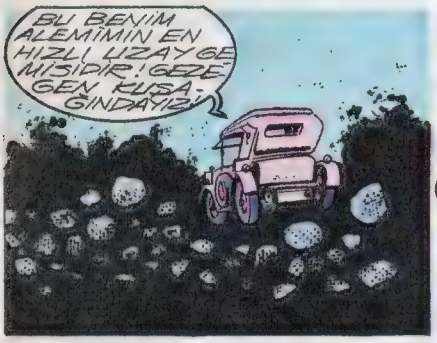

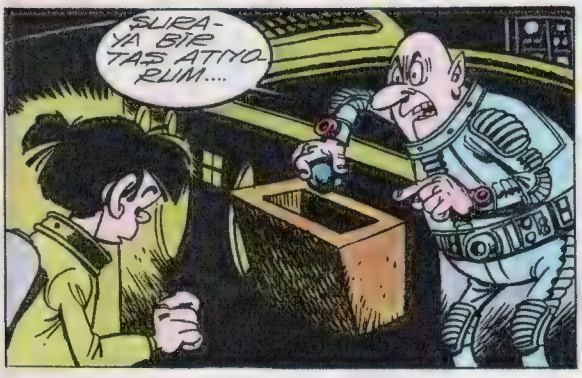

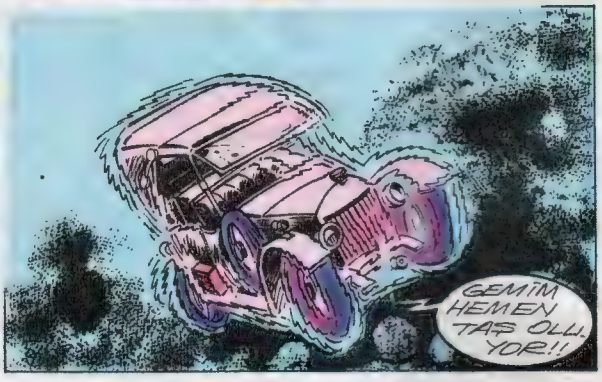

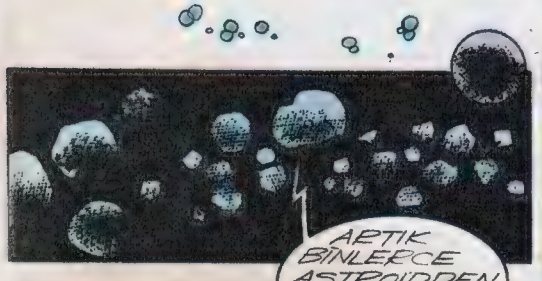

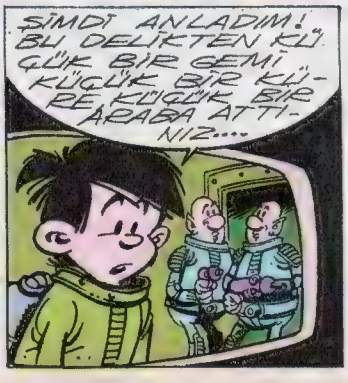

YANİ KİMSENİN GÖZÜNE ÇARPMAYALIM DİYE, UZAYDA EĞLENCE OLDUK. MODERN GEMİ YAP..
OLMAZ!!
TOP! TOP!
EVET SEN BİR GEMİ MAKEDİ YAPACAKSIN... DELİKTEN ONU ATACAĞIZ.. ARTIK GÖZE ÇARPMAZ!
OLMAZ!
O ZAMAN DEDİĞİMİ YAPANA KADAR AÇSIN! LEYİN ŞUNU
PEKİ EFENDİM!
ÖYLE KONUŞMAMALIYDIN!
YAA!!
BELKİ KAHVALTIDA YER.SENİ...
!?
O SIRADA DIŞARIDA...
GEMİ BU-RALARDA OLSA GEREK! ASTEROİD ŞEKLİNDE DİR!
ARAYA ÇAKMIYIZ?
BURADA BİNLERCE ASTEROİD VAR! EN İYİSİ BİR FİLO GETİRİP GEMİNİN HAREKETİNİ BEKLEMEK!
VAKİT GEÇER AMA SAATİ OLMAYAN NE BİLSİN!
Z z z
Z z z
FLOP!
ARKASI YA

Kardeşlerin KÖŞESİ

DİKKAT! Bu sayfalarda çıkmasını istediğiniz yazı, şiir, mektup ve adreslerinizi aşağıdaki adrese postalayınız:
DOĞAN KARDEŞ «Kardeşlerin Köşesi» P.K. 1146 - İSTANBUL.

ZEYNEP KEFELİ
Talât Paşa İlkokulu
Şişli - İST.

BENİM ÖĞRETMENİM

Öğretmenimin adı Hacer
Onu görünce üzüntü, keder
Hemen yok olur gider
Ara sıra beni döver
Hakedermişim meğer
Yaramazım, ne haber?
Ama yine kalbim onu sever
Annem olmasaydı eğer
Ana yerine onu koymak değer.

YAZ

Yaz mevsiminde,
Herkes tatilde.
Güle oynaya,
Zıplaya koşa.

Yazda başlar her şey:
Eğlence, dinlenme.
Herkes seviniyor,
Denize giriyor.

Küçük çocuklar
Çırpınıyorlar
Denizde onlar,
Çok çok mutlular.

HAZIM SABRİ ÇALIŞKAN
Çankaya İlkokulu 4/A öğrencisi - ANKARA

ÜMİT EVYAPAN
Kars İlkokulu öğrencisi
Bornova - İZMİR

KÖPEĞİM

Çapkındır köpeğimin adı
Beyaz eldivenli ayakları,
Kahverengi tüyleri ile
Ne güzeldir Çapkın'ım.

Hiç sevmez kedi ve köpekleri,
Kaçırıp kuşları, böcekleri,
Tanır eve gelenleri,
Ne yaramazdır Çapkın'ım.

Maç yapmayı sever,
Topu dişiyle ezer,
Benimle gezmeye gider,
Ne yamandır Çapkın'ım.

KARDEŞİM

Sarı saçlı, mavi gözlü,
Güzel yüzlü, şirin sözlü
Küçük bir kardeşim var
İnci dişli beyaz yüzlü.

Nereye gitsem arkamdan gelir
Ne yapsam o da yapar.
Beni sever, kucaklar, öper.
Ben de onu severim.

DİLEK ŞENOL
1. Nurullah Ataç Sokak, Lefkoşe - KIBRIS

Doğan Kardeş
HAFTALIK ÇOCUK DERGİSİ

Pazartesi günleri çıkar.
16 AĞUSTOS 1971
Sayı: 33 Sıra No. 813
Yıl: 26 Cilt: 2 -

Sahibi:
KÂZIM TAŞKENT

Yazı İşleri Müdürü:
SEZAİ SOLELLİ

Yazı İşleri ve İdare: Divanyolu, Türbedar Sokak 22 İSTANBUL ★ Doğan Kardeş P.K. 1146 - İSTANBUL ★ Telefon: 27 95 10 (Santral) ★ Dağıtım ve Abone: Bateş Bayilik Teşkilâtı Cağaloğlu, Molla Fenâri Sokak: 1 - İSTANBUL.

ABONE ŞARTLARI:
Yurt içi adi posta, yıllık: 60 TL. ★ Altı aylık: 30 TL. ★ Yurt dışı adi posta, yıllık 90 TL. ★ Altı aylık 45 TL. ★ Yurt dışından abonelerini uçakla isteyenlerden bulundukları ülkeye göre ayrıca uçak ücreti alınır. Adres değişikliği için 100 kuruşluk posta pulu gönderilmelidir. ★ YAPI ve KREDİ BANKASI'nın şube ve ajanslarından abone kaydolunabilir.

İLÂN TARİFESİ

Siyah - Beyaz :		Çok renkli :	
Tam sayfa	1500 TL.	Tam sayfa	2500 TL.
Yarım sayfa	800 TL.	Yarım sayfa	1500 TL.

DİZİLDİĞİ ve BASILDIĞI YER:
Doğan Kardeş Matbaacılık Sanayii A. Ş.

Gönderilen yazı ve resimler iade edilmez.

TABİAT

Koşmak istiyorum
Tabiatın kucağına,
Kaynaşmak istiyorum
Tabiatın yaratıklarıyle;
Merak ediyorum
Onların dünyasını,
Ben de karışmak
istiyorum onlara,
Öğrenmek istiyorum
tabiatın sırlarını.
Bülbüllerin şarkısını,
Tavşanların dilini;
Bilmek, öğrenmek
istiyorum
Tek tek onların
dünyalarını

CANAN KAŞKA
Namık Kemal Ortaokulu öğrencisi
ANKARA

YAZ - KIŞ

Yaz geldi, okullar kapandı;
Herkes denize koştu
Kışın yorgunluğunu
gidermek için.
Böcekler çalıştı, çabaladı
Kışın dinlenmek için.

NAZAN CERAN
Alparslan İlkokulu - ANKARA

NİNEM

Ninem ak saçlı,
Sözleri tatlı,
Komşuya gider,
Hep bizi över.
Çocukları sever,
Onlara masal anlatır...
Biz ninemizi çok severiz,
Onu hiç üzmeyiz.

MESUT ERTEN
Kocarağıp Paşa İlkokulu öğrencisi
İSTANBUL

YAYLA DAĞI

Yeşil bir cennetir Yayla dağı;
Koskocaman ormanları,
Şırıl şırıl akar pınarları,
Mis gibi kokar çamları...

Çeşit çeşit çiçekler,
Menekşeler, lâleler
Hepsi birbirinden güzel,
İnsanı hep büyüler...

AYDİNÇ HEPYALINIZ
Atatürk İlkokulu öğrencisi
YAYLA DAĞI

MAVİ KUŞ'UM

Bir güzel mavi kuşum
var,
Cin gibi bakışı,
Pırıl pırıl tüyleri,
Güzel bir sesi var.
Gece olur yıldızlar
parlar
Mavi kuş'um yuvasına
konar.
Gece olur ay çıkar
Kuş'um uykusuna yatar.

GÜLDEN ALP
Ayşeabla İlkokulu öğrencisi
ANKARA

GECE GÖKYÜZÜ

Gökyüzü geceleri pırıl pırıl,
Yeryüzünü ışıtır ay ve yıldızlar;
Kutup yıldızı kuzeye bakar,
Yolculara kılavuzluk yapar.

Bazan ay tepsi gibi olur,
Çocuklara gülüyor gibi.
Bazan yarımdır, kaçıyor gibi,
Sabahla beraber kaybolur hepsi.

NAĞME TOKATLIOĞLU
Namık Kemal İlkokulu öğrencisi
ANKARA

KÖYÜMÜN DERESİ

Şırıl şırıl akarsın,
Bana neşe saçarsın,
Etrafını yeşilliklere boğarsın;
Köyümün güzel deresi...

Balıklar oynar sularında,
Serinleniriz koynunda.
Bahar gelince coşarsın.
Köyümün güzel deresi!

BAHRİ ARSLAN
Yavuz Selim İlkokulu öğrencisi - TRABZON

RESİMLERLE HAVACILIĞIN TARİHÇESİ

MASMAVİ GÖKLERE

İnsanlar çok eski çağlardan beri havalarda uçup göklere hâkim olmak istemişlerdi. Ata atlayıp, konak yerlerinde at değiştire değiştire bir ülkeden ötekine gidebiliyorlar, yelken, ya da kürekle giden gemilere binerek deniz aşırı ülkelere ayak basıyorlardı. Ama ya kuşlar gibi göklere kanat germek? İşte bu insanların kolay kolay başaramayacağı bir işti.

Çok eskiden, Eski Yunanistan'da İkarus adlı bir gencin hapsedildiği adadan kaçmak için kaz tüylerini balmumuyla kollarına yapıştırıp bu kanatların yardımıyla havalandığını anlatan bir efsane vardı. İkarus babasının öğüdünü dinlemeyip yerden çok yükselmiş, güneşe yaklaştığı için balmumları eriyip kanatları dağılmış, kendi de denize düşmüştü.

Bizde de Osmanlı İmparatorluğu'nda IV. Murat'ın (1623-1640) padişahlığı sırasında «Hezarfen Ahmet Çelebi» adlı birinin kendi yaptığı kanatları kollarına takarak Istanbul'da Galata Kulesi'nin tepesinden havalandığı ve uçarak Boğaz'ın karşı kıyısında Üsküdar sırtlarına indiği anlatılır. Padişah, Hezarfen Ahmet Çelebi'ye bu başarısından ötürü mükâfatlar vermiş, sonra da onu tehlikeli bularak Cezayir'e sürdürmüş.

Bütün bunlar bir yana, uçma işi insanlar arasında bir efsane olarak yaşadı. Ünlü İtalyan sanatçısı ve bilim adamı Léonardo da Vinci kuşların hareketine bakarak uçacak bir makinenin planlarını yaptı. Bu plandaki âlet iki yanındaki kanatlarıyla ilkel bir uçağı andırıyordu. Vinci ayrıca bugünkü helikopterle-

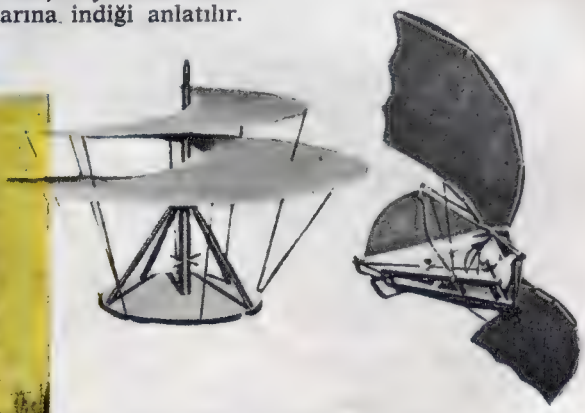

İLK HELİKOPTER VE UÇAK PLANI

Léonardo da Vinci'nin yaptığı uçak ve helikopter planı gerçekten ilgi çekiciydi, ama bu planlar gerçekleştirilememişti.

Fransız Montgolfier Kardeşler de içini saman dumanı doldurdukları bir balonla yerden havalanmayı başarmışlardı.

KANAT GERMEK İÇİN

rin atası sayılabilecek bir başka makinenin daha planını yapmıştı.

Ama yine de insanların uçak vasıtasıyla ilk olarak uçmaları ancak XX. yüzyılın başında mümkün oldu. Wright Kardeşler'in yaptığı uçak, bugünkü modern uçakların atası sayılır.

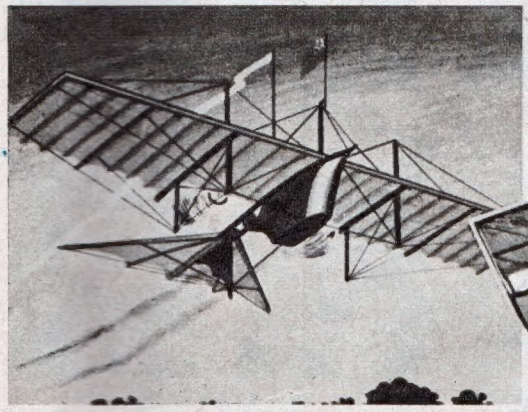

Henson'un tek yüzeyli uçağı

Chanute'nin çift yüzeyli uçağı

HAVACILIĞIN İLK ÖNCÜLERİ

19. Yüzyıl havacılık alanında ilk önemli buluşların yapıldığı yüzyıl oldu. Henson, 1842'de bir uçma makinesi yapmış, fakat uçmayı başaramamıştı. 1891-96 yılları arasında Otto Lilienthal; kumaş gerili kanatları kollarına geçirerek yüksekten aşağıya doğru 2000'den fazla atlayış yaptı, ama bu daha çok bir planörün uçuşunu andırıyordu. Amerikalı Octave Chanute'nin uçağı da basit bir planörden farksızdı. 1897'de Clement Adler adında biri bir buhar makinesi taktığı uçağıyla yerden havalanıp birkaç metre uçmayı başardığı zaman uçmak için kol gücü yerine, motor gücü gerektiği anlaşılmış oluyordu.

GELECEK SAYIDA: BALONLAR ve ZEPLİNLER

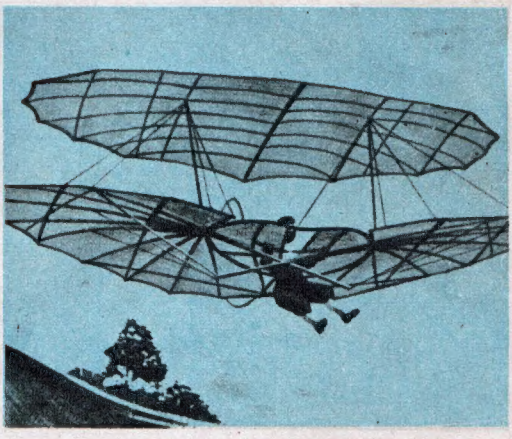

Lilienthal'in uçma makinesi

İlk paraşüt (1797)

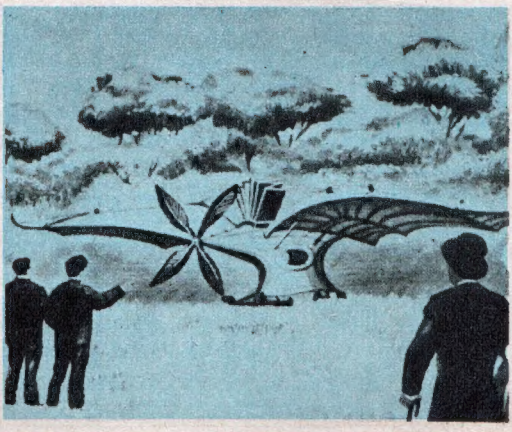

Adler'in uçma makinesi

bu hafta Doğan Kardeşler

DOĞUM GÜNÜ HEDİYELİ BU SAYFAMIZA KATILMAK İÇİN: Ad ve soyadınızı, doğum yer ve tarihinizi, ev adresinizi yazıp, doğum gününüze 1,5 ay kala 2 vesikalık fotoğrafla birlikte **«DOĞAN KARDEŞ» — Bu Hafta Doğan Kardeşler Sayfası — P. K. 1146, ISTANBUL»** adresine postalayınız.

Zahit Serçe
Isparta 16.8.1957

Yeşim Uçman
İstanbul 19.8.1957

İbrahim Kıbrıs
İzmir 16.8.1958

★Filiz Uğurlu
Karamürsel 17.8.1958

★Esat Dinçer
Bursa 18.8.1958

Rüştü Ardan
Tokat 19.8.1959

Sabire Kızılçakın
Almanya 22.8.1959

★Cengizhan Kahraman
Niğde 17.8.1960

Ece Onay
Ankara 21.8.1960

Erol Akgiray
İstanbul 20.8.1961

Erhan Nalçacı
İstanbul 23.8.1961

★Aynur Derici
Denizli 1961

★Kürşat Kadıoğlu
Çivril 1961

★Ferah Bayer
Çorlu 16.8.1962

Erdem Ülkümen
İstanbul 20.8.1962

mektuplaşmak isteyenler

KEMAL ÖZTÜRK: Köprübaşı, Yalbı sokak, 14/A, ESKİŞEHİR. **(15 yaşında. Kitap okumaktan, yüzmekten hoşlanıyor.)**

EROL CELEPSOY: Naci Abdi Mah., Akbay Cad. No. 56, MALATYA. **(16 yaşında. Pul ve kartpostal biriktiriyor.)**

BAHADIR BAŞARAN: Tepebaşı, Tozkoparan sokak No. 25/1, İST. **(13 yaşında. Kitap okumaktan hoşlanıyor.)**

NÜKHET TELHAN: Serencebey sokak, İpek Apt. Daire 10, Beşiktaş - İST. **(12 yaşında, kartpostal koleksiyonu yapıyor. Müzikten, Türk halk oyunlarından hoşlanıyor.)**

DERVİŞ MUHSİN: 8. Ahmet Kenan sokak, No. 14, Larnaka - KIBRIS. **(14 yaşında. Müzikten, spordan, sinemadan hoşlanıyor.)**

ELÂ TEOMAN: Halil Rıfatpaşa Cad. Körfez Apt. 334/9, İZMİR. **(10 yaşında. Hayvan resimlerini, kartpostal ve pul biriktirmeyi seviyor. Batı müziğinden hoşlanıyor.)**

İSMAİL ÖZALTINKOL: Bahariye, Şevkibey sokak, 10/12, kat 2, Kadıköy - İST. **(15 yaşında. her konu ile ilgileniyor.)**

GÖKHAN KORKMAZ: Karşıyaka, 2. Cad. 14/4, Yenimahalle - ANKARA. **(12 yaşında. Resimden hoşlanıyor. Kartpostal biriktiriyor.)**

OYUN EĞLENCE BİLGİ BİLMECE ÇÖZÜMLERİ

(1) Adamlar kayalıklarda ve ağaçtadır.

(2) 33 ile bölünen sayılar 2993, 1584 ve 3333 tür.

(3) **Soldan sağa:** ÇATAL, İKİ EV, SAKSI.
Yukarıdan aşağıya: TAKSİ, KRAL, LÂLE, AVCI.

PARS

KEDİ AİLESİNİN EN YIRTICI ÜYESİ

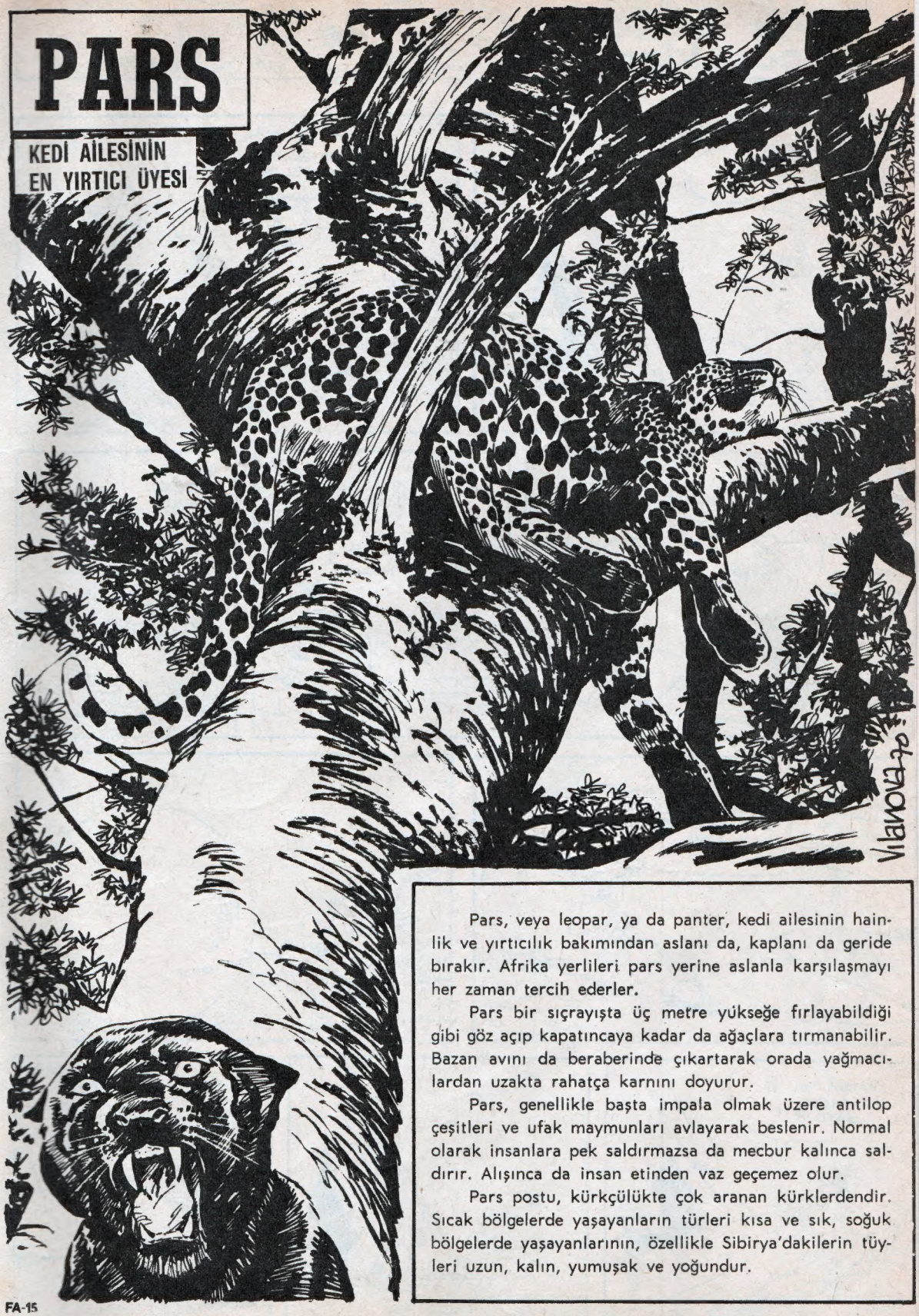

Pars, veya leopar, ya da panter, kedi ailesinin hainlik ve yırtıcılık bakımından aslanı da, kaplanı da geride bırakır. Afrika yerlileri pars yerine aslanla karşılaşmayı her zaman tercih ederler.

Pars bir sıçrayışta üç metre yükseğe fırlayabildiği gibi göz açıp kapatıncaya kadar da ağaçlara tırmanabilir. Bazan avını da beraberinde çıkartarak orada yağmacılardan uzakta rahatça karnını doyurur.

Pars, genellikle başta impala olmak üzere antilop çeşitleri ve ufak maymunları avlayarak beslenir. Normal olarak insanlara pek saldırmazsa da mecbur kalınca saldırır. Alışınca da insan etinden vaz geçemez olur.

Pars postu, kürkçülükte çok aranan kürklerdendir. Sıcak bölgelerde yaşayanların türleri kısa ve sık, soğuk bölgelerde yaşayanlarının, özellikle Sibirya'dakilerin tüyleri uzun, kalın, yumuşak ve yoğundur.

FA-15
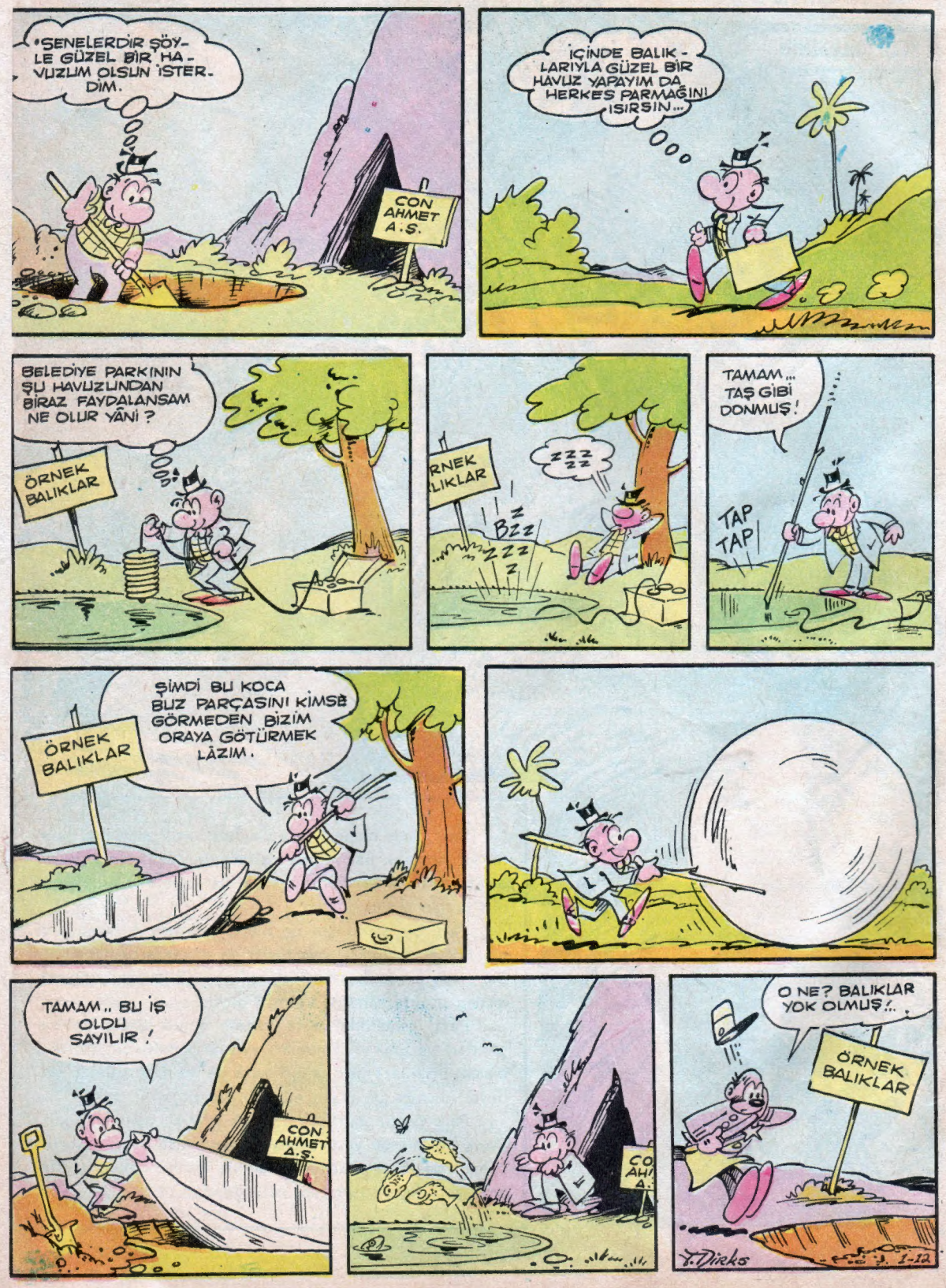
KAPTAN ve çocukları EDİ ile BÜDÜ